

Ξαναρυθμίζονται τέσσερα στα δέκα κόκκινα δάνεια

Αναποτελεσματικές ήταν οι ρυθμίσεις στις οποίες προχώρησαν οι τράπεζες ως τα μέσα του 2016 καθώς, σύμφωνα με τα στοιχεία της Τράπεζας της Ελλάδος, 4 στα 10 δάνεια που είχαν διακανονιστεί, χρειάζονται εκ νέου ρύθμιση.

Οι τράπεζες ρύθμισαν ως την 30ή Ιουνίου του 2016 δάνεια ύψους 46,7 δισ. ευρώ. Εξ αυτών, το 37,5%, ήτοι δάνεια ονομαστικής αξίας 17,5 δισ. ευρώ, χρειάστηκε να ρυθμιστεί εκ νέου. Την ίδια στιγμή, τα στοιχεία οριστικής διευθέτησης προβληματικών δανείων μέσω ρυθμίσεων παραμένουν απογοητευτικά. Μόλις 2,6 δάνεια για κάθε 100 που έχουν ρυθμιστεί εμφανίζουν χαρακτηριστικά εξυγίανσης.

Η αποτυχία των ρυθμίσεων ως τα μέσα του 2016 (οι ρυθμίσεις που διενεργήθηκαν μετά θα κριθούν τους επόμενους μήνες) οφείλεται τόσο στο μακροοικονομικό και πολιτικό περιβάλλον (επιδείνωση της οικονομικής κατάστασης, αβεβαιότητα για τη χώρα, υπερφορολόγηση εισοδημάτων κ.ά.) όσο και στις πρόχειρες λύσεις διακανονισμού που προωθούσαν οι τράπεζες.

Χαρακτηριστικό είναι ότι ως το τέλος του 2015, οι βραχυπρόθεσμες λύσεις (περίοδος χάριτος, καταβολή μόνο τόκων για μικρή περίοδο) αποτελούσαν το 65% των ρυθμίσεων. Οι ρυθμίσεις μακροπρόθεσμου ορίζοντα αυξήθηκαν κατά 11% την περίοδο Ιανουα-

ρίου-Σεπτεμβρίου του 2016, φθάνοντας να αντιπροσωπεύουν μόλις το 44% των συνολικών διακανονισμών.

Όπως προκύπτει από τα στοιχεία της ενδιάμεσης έκθεσης της ΤτΕ, οι τράπεζες προχώρησαν στη διάρκεια του α' εξαμήνου του 2016 στη ρύθμιση 100 χιλιάδων μη εξυπηρετούμενων δανείων. Κατά το α' εξάμηνο οι ρυθμίσεις για τυπικά ενήμερα δάνεια αυξήθηκαν κατά 12,1% ενώ για μη εξυπηρετούμενα κατά 7,2%.

Οι περισσότερες ρυθμίσεις διενεργούνται στα στεγαστικά δάνεια και ακολουθούν καταναλωτικά και επιχειρηματικά. Συνολικά το 2016 οι ρυθμίσεις μη εξυπηρετούμενων δανείων εκτιμάται ότι ξεπέρασαν τις 200.000.

Οι τράπεζες προσδοκούν ότι ένα σημαντικό μέρος των δανείων, που ρυθμίστηκαν πέρσι, θα εμφανίσει ομαλή εξυπηρέτηση για 12 μήνες, ώστε να φύγει από την κατηγορία των μη εξυπηρετούμενων (Forborne Non Performing Loans - FNPLs) και να μπει στην ενδιάμεση κατηγορία των εξυπηρετούμενων ρυθμισμένων δανείων (Forborne Performing Loans).

Η Τράπεζα της Ελλάδος επισημαίνει ότι απαιτείται ένα ολοκληρωμένο σχέδιο από πλευράς των τραπεζών, με συγκεκριμένα εργαλεία για τη διαχείριση των πρώιμων ληξιπρόθεσμων οφειλών. Των δανείων δηλαδή που είναι σε καθυστέρηση εξυπηρέτησης

από 1 ως 90 ημέρες, καθώς και όσων είναι τυπικά ενήμερα αλλά η εξόφλησή τους κρίνεται αβέβαιη, αν δεν ρευστοποιηθούν εξασφαλίσεις. Τα δάνεια σε καθυστέρηση ως τρεις μήνες ανέρχονταν στο τέλος Σεπτεμβρίου σε 13,2 δισ. ευρώ, ενώ αυτά που κρίνονται ως αβέβαιες εισπραχίες σε 16,7 δισ. Πρόκειται για μια δεξαμενή 30 δισ. ευρώ που εφόσον αντιμετωπιστεί με αποτελεσματικές ρυθμίσεις έγκαιρα, θα μειώσει σημαντικά τα μη εξυπηρετούμενα ανοίγματα, ενισχύοντας τη ρευστότητα των τραπεζών.

Τα δάνεια σε καθυστέρηση μεγαλύτερη των 90 ημερών ανέρχονται σε 77,7 δισ. ευρώ. Εξ αυτών, δάνεια 47,7 δισ. έχουν ήδη καταγγελλεί από τις τράπεζες.

Από τα υπόλοιπα 30 δισ. ευρώ, το 70%, δηλαδή δάνεια 21 δισ. ευρώ, έχει καθυστέρηση μεγαλύτερη του ενός έτους. Το αντίστοιχο ποσοστό για τα στεγαστικά διαμορφώνεται στο 75%, για τα επιχειρηματικά σε 68%, ενώ για τα καταναλωτικά στο 81%, τα οποία έχουν καθυστέρηση μεγαλύτερη του εξαμήνου.

Το πιο ανησυχητικό, όμως, είναι ότι δάνεια 14,4 δισ. ευρώ (το 48%) έχουν καθυστέρηση μεγαλύτερη των δύο ετών (720 ημέρες), με αυξητικές, μάλιστα, τάσεις. Το εν λόγω εύρημα υποδηλώνει υψηλό βαθμό παγίωσης της κατάστασης σύμφωνα με την ΤτΕ και αναδεικνύει τις δυσκολίες αποτελεσματικής διαχείρισης.

ΜΠΛΟΚΑΚΙΑ: Δεν επηρεάζει τις εισφορές Ιανουαρίου 2017 η νέα βελτιωμένη εγκύκλιος που εξέδωσε, υπό την πίεση των αντιδράσεων και των πολλών προβλημάτων στην υλοποίηση του νόμου Κατρούγκαλου, το υπουργείο Εργασίας για τα μπλοκάκια. Τα ειδοποιητήρια του ΕΦΚΑ που έχουν ήδη εκδοθεί, δεν αλλάζουν και θα πρέπει να πληρωθούν έως το τέλος του μήνα. Στην πράξη, μπορεί και για τον Φεβρουάριο οι εισφορές να καταβληθούν με τον ίδιο τρόπο, καθώς όλοι όσοι εκδίδουν ΔΠΥ θα αντιμετωπιστούν ως ελεύθεροι επαγγελματίες. Συνενώ τους πρώτους δύο μήνες, πολλοί εργαζόμενοι με ενεργό σήμερα μπλοκάκι θα πρέπει να πληρώσουν το 26,95% του εισοδήματος που είχαν το 2015. Ακολούθως κι αφού υποβληθούν στα τέλη Φλεβάρη οι πρώτες ΑΠΔ του 2017, θα αρχίσει να μπαίνει σε λειτουργία η διαδικασία του επιμερισμού των εισφορών και θα ακολουθήσουν συμπληρωματικά. Αναλυτικά, η νέα εγκύκλιος που ορίζει εισφορές μισθωτού αφορά τους εξής ασφαλισμένους: 1. Ελεύθερους επαγγελματίες με έως δύο εργοδότες. Αυτοί θα καταβάλουν εισφορές 6,67% για κύρια ασφάλιση και 2,55% για υγειονομική περίθαλψη, σύνολο 9,22% ως μισθωτοί, εάν ο αντισυμβαλλόμενος-εργοδότης δεν υποβάλει ΑΠΔ και ο ΕΦΚΑ ενημερωθεί μέσω υπεύθυνης δήλωσης από τους ίδιους, μέχρι την επίλυση της διαφοράς. 2. Μισθωτοί που εκδίδουν παράλληλα ΔΠΥ σε μέχρι δύο αντισυμβαλλόμενους εργοδότες. Και για αυτούς προβλέπεται με την εγκύκλιο υποχρέωση του εργοδότη να καταβάλλει εισφορές. Σε περίπτωση που ο εργοδότης δεν υποβάλει ΑΠΔ, ο εργαζόμενος πληρώνει 9,22%. Σε όλες τις περιπτώσεις, σύμφωνα με την εγκύκλιο, υποχρέωση πληρωμής προκύπτει είτε μετά την κατάθεση ΑΠΔ από τον εργοδότη, ο οποίος καλείται να καλύψει το υπόλοιπο 17,88% (σύνολο 27,01% του εισοδήματος για κύρια ασφάλιση και υγεία), είτε από την κατάθεση υπεύθυνης δήλωσης από τον εργαζόμενο, σε περίπτωση που ο εργοδότης δεν υποβάλλει ΑΠΔ. Και στις δύο περιπτώσεις, επίσης, ορίζει ότι οι νέες μειωμένες εισφορές ισχύουν μέχρι την επίλυση της διαφοράς από τις αρμόδιες υπηρεσίες του ΕΦΚΑ. Το διάστημα αυτό ο εργαζόμενος θα είναι ασφαλιστικά ενήμερος.

ΧΡΗΜΑΤΙΣΤΗΡΙΟ

8/2/2017

Συνεχίστηκαν για ακόμη μία ημέρα οι πιέσεις στο Χ.Α., καθώς δεν έχει βελτιωθεί η ορατότητα στο κρίσιμο ζήτημα της διαπραγμάτευσης με τους θεσμούς. Μάλιστα, με βάση τις τελευταίες εξελίξεις, όλο και λιγότεροι φαίνεται να συμμερίζονται την αισιοδοξία της Αθήνας για ουσιαστική διέξοδο στο Eurogroup της 20ής Φεβρουαρίου. Στο επίκεντρο των ρευστοποιήσεων ο τραπεζικός κλάδος, που θεωρητικά θα δεχτεί το μεγαλύτερο βάρος (ή, αντίστροφα, τη μεγαλύτερη ώθηση) από την εξέλιξη της αξιολόγησης, αν και οι κινήσεις είναι γενικά προσεκτικές, όπως δείχνουν ο συγκρατημένος τζίρος και ο όγκος συναλλαγών. Από

Δείκτης	Τιμή	Μεταβολή
Γενικός Δείκτης	610,86	-2,01%
FTSE	1.633,91	-1,63%
FTSEM	784,12	-2,63%
Δείκτης Τραπεζών	696,74	-5,89%

Αξία συναλλαγών (σε ευρώ)	Μετοχές με άνοδο	22
58.001.847	Μετοχές με πτώση	71
Όγκος συναλλαγών (μετοχές)	Μετοχές αμετάβλητες	22
136.961.381	*Απο τις μετοχές που έκαναν πράξεις	

εκεί και πέρα, αυξημένη κινητικότητα καταγράφηκε και στις μετοχές των Coca Cola,

ΟΤΕ, ΟΠΑΠ, F.F. Group, Motor Oil, Τιτάν, Jumbo, Ελλ. Πετρέλαιο κ.ά.

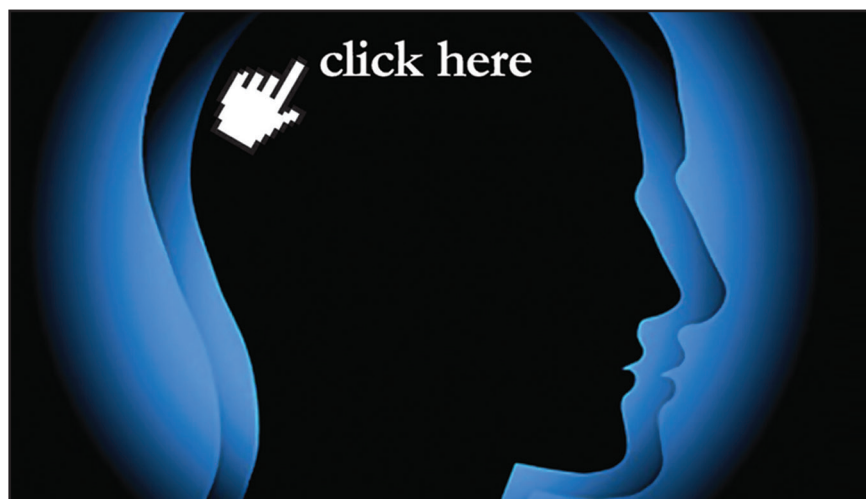

w w w . e u r o 2 d a y . g r

Οικονομική ενημέρωση
με υψηλό δείκτη νοημοσύνης

Γιατί σήμερα η ενημέρωση είναι πιο σημαντική από ποτέ.

EURO2day
Νωρίτερα - Έγκυρα