

Όλες οι αλλαγές σε συντάξεις και εισφορές μισθωτών

Σε πλήρη εφαρμογή τίθεται το 2017 η ασφαλιστική μεταρρύθμιση, με μεγάλες αλλαγές, για... πολλούς. Ειδικότερα, όσοι μισθωτοί αποφασίσουν να συνταξιοδοτηθούν εντός του 2017 θα υποστούν μειώσεις 10%-30% σε σχέση με τη σύνταξη που θα δικαιούνταν εάν αποχωρούσαν από την εργασία τους ένα χρόνο πριν, με τους ειδικούς να επισημαίνουν ότι το νέο «ρεπερέ» των συντάξεων χτίζεται κάπου κοντά στα 1.000 ευρώ. Ο νόμος Κατρούγκαλου ορίζει ρητά ότι όσοι αποχωρήσουν από δημόσιο και ιδιωτικό τομέα θα λάβουν ως κύρια σύνταξη το άθροισμα δύο ποσών: της Εθνικής Σύνταξης που ορίστηκε στα 384 ευρώ για 20ετή ασφάλιση και πάνω (μειώνεται κατά 2% για κάθε έτος που υπολείπεται μέχρι τη 15ετία), και της ανταποδοτικής σύνταξης, που υπολογίζεται με βάση τον μέσο όρο των αποδοχών από το 2002 και μετά και νέους χαμηλότερους συντελεστές αναπλήρωσης.

Η εγκύκλιος που θα οριστικοποιεί τις λεπτομέρειες του νέου τρόπου υπολογισμού των κύριων συντάξεων δεν έχει εκδοθεί ακόμη, καθώς δεν έχει οριστεί ο συντελεστής της ετήσιας μεταβολής μισθών από το 2002 μέχρι σήμερα. Οι ειδικοί πάντως εκτιμούν ότι ο νέος τύπος που θα ισχύσει οδηγεί μεγάλες κατηγορίες νέων συνταξιούχων σε απώλειες που κυμαίνονται μεταξύ 10% έως 30%. Και σημειώνουν πως τις μεγαλύτερες απώλειες θα καταγράψουν δημόσιοι υπάλληλοι και εργαζόμενοι σε ΔΕΚΟ - τράπεζες που φεύγουν με περισσότερα από 25 χρόνια ασφάλισης

(απώλειες 10%-30%), υπηλόμισθοι του ΙΚΑ που φεύγουν με πολλά έτη ασφάλισης (απώλειες 5%-30%) και ελευθεροεπαγγελματίες (ΟΑΕΕ) με εισφορές σε υψηλές κατηγορίες που φεύγουν με 35ετία και άνω (απώλειες 5%-20%).

Στον αντίποδα, θα ευνοηθούν όσοι θα αποχωρήσουν με χαμηλές συντάξιμες αποδοχές (700-1.000 ευρώ) και πολλά έτη ασφάλισης (35ετία και άνω) καθώς και όσοι θα αποχωρήσουν με 20-25 έτη ασφάλισης, με χαμηλές συντάξιμες αποδοχές και μετά τα 67. Το νομοσχέδιο που συζητείται από 12/12 στη Βουλή προβλέπει ότι όσοι έχουν καταβάλει αυξημένες εισφορές και ταυτόχρονα έχουν εξαιρεθεί από τον μηχανισμό του 2015 αύξησης των ορίων ηλικίας χάνουν την προσαύξηση της σύνταξης που προβλέπει ο νόμος Κατρούγκαλου (ετήσιος συντελεστής αναπλήρωσης 0,075% για καθεμία ποσοστιαία μονάδα επιπλέον εισφοράς). Επίσης, προβλέπεται ότι για τον επανυπολογισμό των καταβαλλόμενων κύριων συντάξεων θα ληφθεί υπόψη και η διάταξη για προσαύξηση της σύνταξης (ετήσιος συντελεστής αναπλήρωσης 0,075% για καθεμία ποσοστιαία μονάδα επιπλέον εισφοράς) όσων έχουν καταβάλει αυξημένες εισφορές.

Στο πεδίο των εισφορών, μεγάλο χαμένο αναδεικνύονται οι δημόσιοι υπάλληλοι, καθώς από 1/1/2017, οι κρατήσεις για την κύρια σύνταξη θα γίνονται πλέον επί του συνόλου των αποδοχών που λαμβάνει ο υπάλληλος και όχι επί των αποδοχών του Οκτωβρίου

2011 όπως συμβαίνει μέχρι την 31/12/2016. Αναλυτικά, με την αλλαγή του τρόπου υπολογισμού της σύνταξης και την εφαρμογή ενιαίων κανόνων για όλους τους μισθωτούς, σύμφωνα με την τελευταία ασφαλιστική μεταρρύθμιση, η κράτηση για την κύρια σύνταξη που για τον εργαζόμενο αντιστοιχεί σε 6,67% (από συνολικά 20% για εργοδότη και εργαζόμενο) επιβάλλεται πλέον στο σύνολο των αποδοχών όπως αυτές ορίστηκαν από το νέο μισθολόγιο του ν. 4354/2016.

Κατά συνέπεια, προκύπτουν διαφορές στην καταβολή των εισφορών και στις καθαρές αποδοχές. Μεγάλοι χαμένοι από τις αλλαγές είναι οι υπάλληλοι κατηγοριών πανεπιστημιακής και τεχνολογικής εκπαίδευσης, ειδικά όσοι έχουν και αρκετά χρόνια υπηρεσίας. Σε αυτούς η καθαρή απώλεια ξεκινά από λίγα ευρώ και μπορεί να αγγίξει τα 30 ευρώ τον μήνα. Ωφελημένοι από τις νέες κρατήσεις εκτιμάται ότι θα είναι οι υπάλληλοι κατηγοριών υποχρεωτικής και δευτεροβάθμιας εκπαίδευσης, οι οποίοι ενδέχεται να δουν αύξηση στον καθαρό τους μισθό από 1 μέχρι και 20 ευρώ.

Σταδιακή μείωση των εισφορών για τους ασφαλισμένους στα Ειδικά Ταμεία έρχεται με το νέο σύστημα από 1/1/2017, ώστε να φτάσουν να πληρώνουν 20% για σύνταξη (13,33% εργοδότης και 6,67% εργαζόμενος) όπως όλοι οι υπόλοιποι μισθωτοί, έως το 2020. Ευνοημένοι θεωρούνται οι μισθωτοί των ΔΕΚΟ και των τραπεζών που έχουν ενταχθεί στο ΙΚΑ και πλέον θα ανήκουν στον

ΕΦΚΑ, που πληρώνουν εισφορές έως και 28% και εντός τετραετίας θα πρέπει να καταβάλουν 20%.

Δραματικές αλλαγές φέρνει το νέο έτος και στους μισθωτούς που αμείβονται με δελτίο παροχής υπηρεσιών και το εισόδημά τους προέρχεται από την απασχόλησή τους σε ένα ή και δύο φυσικά και νομικά πρόσωπα, καθώς και στους μισθωτούς που συνδέονται με εξαρτημένη σχέση εργασίας και ταυτόχρονα αυτοαπασχολούνται. Οι απαιτούμενες υπουργικές αποφάσεις δεν έχουν ακόμη εκδοθεί και κανείς δεν γνωρίζει το ύψος της εισφοράς, το ποσό επί της οποίας θα επιβάλλεται αυτή, αλλά και πώς θα καθορίζεται ο ασφαλιστικός χρόνος. Ο νόμος ορίζει ότι όσοι αμείβονται μόνο με δελτίο παροχής και απασχολούνται σε έως και δύο εργοδότες, θα ασφαλιζονται ως μισθωτοί, δηλαδή το 13,67% θα το πληρώνει ο εργοδότης. Διπλή επιβάρυνση θα υποστούν από την 1/1/2017 και οι μισθωτοί που έχουν και μπλοκάκι, αφενός διότι οι ατομικές τους εισφορές όπως και των ελεύθερων επαγγελματιών (επιτηδεύματιες, έμποροι, βιοτέχνες) θα υπολογίζονται με το 26,95% του φορολογητέου εισοδήματός τους, αφετέρου διότι θα εξακολουθούν να πληρώνουν εισφορά και για σύνταξη και για ασθένεια για την απασχόλησή τους ως μισθωτοί.

Στο πρόσφατο νομοσχέδιο του υπουργείου Εργασίας θεσπίζεται ελάχιστο πλαφόν για τις εισφορές μισθωτών πλήρους απασχόλησης με βάση τον κατώτατο μισθό (586 ευρώ). Εάν η διάταξη δεν αλλάξει, θίγει τους νέους κάτω των 25 ετών που εργάζονται με πλήρη απασχόληση και λαμβάνουν μεικτό μισθό 510 ευρώ. Διευκρινίσεις δίνονται και για τους ελευθεροεπαγγελματίες-αυτοαπασχολούμενους με πολύ μικρό εισόδημα ή ζημιές, οι οποίοι έχουν και μισθωτή εργασία με μερική απασχόληση, καθώς προβλέπεται ότι από το ελάχιστο πλαφόν υπολογισμού των εισφορών (586 ευρώ τον μήνα) θα αφαιρείται το ύψος των αποδοχών από τη μερική απασχόληση. Παράλληλα, ορίζεται μεταβατική περίοδος για τις εισφορές των ναυτικών. Ο νέος τρόπος που ορίζει ο νόμος 4387 (υπολογισμός επί του βασικού μισθού που δεν μπορεί να είναι κατώτερος από τον προβλεπόμενο στην τελευταία συλλογική σύμβαση) θα εφαρμόζεται για ναυτολογία από 1/7/2017 και μετά.

ΧΡΗΜΑΤΙΣΤΗΡΙΟ

12/12/2016

Συνεδρίαση αναμονής η πρώτη της εβδομάδας στο Χρηματιστήριο της Αθήνας, κυρίως με αφορμή τις εξελίξεις στο θέμα της διαπραγμάτευσης με τους θεσμούς, αλλά και της εκλογολογίας που προέκυψε κατά τη συζήτηση του προϋπολογισμού 2017 στη Βουλή. Την ίδια ώρα και στα ευρωπαϊκά χρηματιστήρια επικρατούσαν μικτές τάσεις. Στο Χ.Α. μέτριες οι συναλλαγές και ο τζίρος και μικρές οι διακυμάνσεις σε δείκτες και κύριες δεικτοβαρείς μετοχές. Στο επίκεντρο σταθερά ο τραπεζικός κλάδος, ενώ συγκριτικά υψηλές συναλλαγές -πέραν των 4 τραπεζικών- είχαμε

Δείκτης	Τιμή	Μεταβολή
Γενικός Δείκτης	640,38	0,05%
FTSE	1.741,24	0,10%
FTSEM	776,47	0,02%
Δείκτης Τραπεζών	872,70	-0,01%

Αξία συναλλαγών (σε ευρώ)
32.632.849
Όγκος συναλλαγών (μετοχές)
53.810.686

και σε Jumbo, MIG, OTE, Motor Oil, Viohalco, Μυτιληναίο, ΔΕΗ, Ελληνικά

Μετοχές με άνοδο	41
Μετοχές με πτώση	49
Μετοχές αμετάβλητες	16

*Απο τις μετοχές που έκαναν πράξεις

Πετρέλαια, F.F. Group, Attica Bank, ΟΠΑΠ.

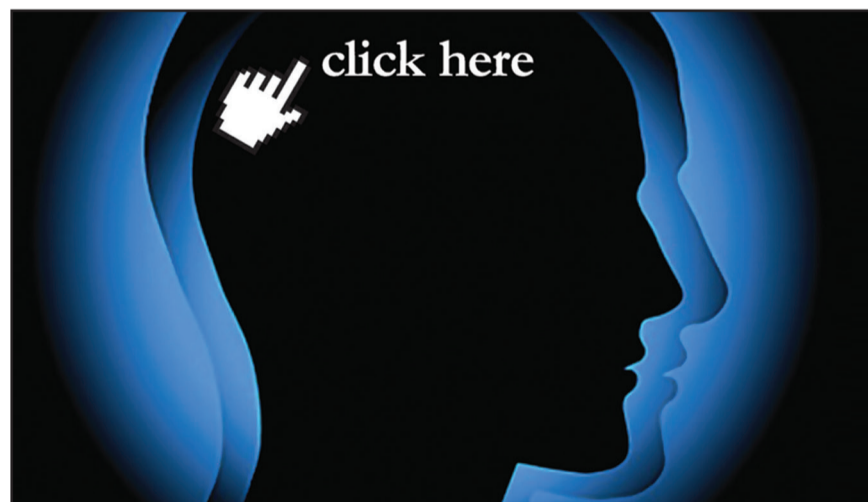

www.euro2day.gr

Οικονομική ενημέρωση
με υψηλό δείκτη νοημοσύνης

Γιατί σήμερα η ενημέρωση είναι πιο σημαντική από ποτέ.

EURO2day
Νωγίτερα - Έγχερα