

Έξι χρόνια υπολόγιζαν λάθος την εισφορά υπέρ ΕΟΠΥΥ!

Επί του πραγματικού ποσού που λαμβάνουν οι συνταξιούχοι στην τσέπη τους θα υπολογίζεται εφεξής η εισφορά υπέρ ιατροφαρμακευτικής κάλυψης και για τις κύριες συντάξεις, σύμφωνα με τον νόμο Κατρούγκαλου. Το Ενιαίο Δίκτυο Συνταξιούχων υποστηρίζει ότι αυτό ισχύει εδώ και χρόνια, με αποτέλεσμα το κράτος να χρωστά σε πάνω από 1 εκατ. συνταξιούχους περισσότερα από 250 εκατ. ευρώ. Σύμφωνα με το Δίκτυο, η εισφορά υπέρ του κλάδου υγειονομικής περίθαλψης έπρεπε από το 2010 και μετά (όταν ξεκίνησαν οι μνημονιακές μειώσεις στις συντάξεις) να επιβάλλεται επί του καταβαλλόμενου ποσού και όχι επί του ονομαστικού, που αναγράφεται στην πράξη συνταξιοδότησης.

Όπως εξηγεί ο πρόεδρος του Ενιαίου Δικτύου Συνταξιούχων, Νίκος Χατζόπουλος, εδώ και χρόνια, τόσο οι προηγούμενες κυβερνήσεις όσο και η σημερινή, εφάρμοζαν τον νόμο 2084 του 1992 εσφαλμένα, με αποτέλεσμα οι συνταξιούχοι να χάνουν κάθε μήνα σημαντικά ποσά από τη σύνταξή τους. Και αυτό γιατί ο νόμος αναφέρει ότι η εισφορά υπέρ υγείας υπολογίζεται επί των καταβαλλόμενων συντάξεων, και κατά συνέπεια η κράτηση για τον κλάδο ασθένειας θα πρέπει να γίνεται στο ποσό που προκύπτει μετά την αφαίρεση των μνημονιακών μειώσεων. Για παράδειγμα, συνταξιούχος του ΙΚΑ με

συντάξιμες αποδοχές 1.866,23 ευρώ, όπως αναφέρεται στη συνταξιοδοτική του απόφαση, έως το 2015 υπόκειται σε κράτηση 4% (τον Ιούλιο του 2015 αυξήθηκε το ποσοστό σε 6%), ήτοι 74,65 ευρώ. Βέβαια, το καταβαλλόμενο ποσό επί του οποίου θα έπρεπε να υπολογιστεί η εισφορά είναι 1.431,27 ευρώ και κατά συνέπεια η μείωση της σύνταξης αντιστοιχεί σε 57,25 ευρώ τον μήνα. Κατά συνέπεια, ο συγκεκριμένος συνταξιούχος που από μειώσεις και μνημονιακές κρατήσεις χάνει 434,96 ευρώ από τη μηνιαία σύνταξή του, λόγω της παρακράτησης επί του αρχικού ποσού σύνταξης, χάνει άλλα 17,39 ευρώ.

Βέβαια, με τον πρόσφατο ασφαλιστικό νόμο και την εγκύκλιο του υπουργείου Εργασίας για την εισφορά υπέρ ΕΟΠΥΥ σε κύριες και επικουρικές συντάξεις, η αδικία αυτή τελειώνει, καθώς όπως ο ίδιος ο υπουργός Εργασίας, Γ. Κατρούγκαλος, επισημαίνει, πλέον το ποσοστό παρακράτησης υπέρ υγείας θα γίνεται στο πραγματικό καταβαλλόμενο ποσό, σε αυτό δηλαδή που μπαίνει πράγματι στην τσέπη του συνταξιούχου και όχι στο εικονικό, πριν από τις μνημονιακές περικοπές, όπως εφαρμόζονταν μέχρι πρότινος.

Όπως επεσήμανε στο Euro2day.gr ο κ. Χατζόπουλος, αυτό που έρχεται τώρα και εφαρμόζει ο υπουργός ισχύει ήδη, απλώς δεν το εφάρμοζαν οι προηγούμενες κυβερνήσεις. Είναι μάλιστα χαρακτηριστικό ότι σε

αντίθεση με τα υπόλοιπα ασφαλιστικά ταμεία που υπάγονται στο υπουργείο Εργασίας, το Γενικό Λογιστήριο του Κράτους εφάρμοζε την εισφορά επί του πραγματικού και όχι του ονομαστικού ποσού.

Για το θέμα είχε παρέμβει υπέρ των συνταξιούχων και ο Συνήγορος του Πολίτη, ενώ επιστολές είχε στείλει το Ενιαίο Δίκτυο Συνταξιούχων τόσο προς τον υπουργό Εργασίας, Γ. Βρούτση, όσο και προς τον κ. Καρούγκαλο. Όπως προκύπτει μάλιστα από αυτές, οι συνταξιούχοι αντιδρούν και για την επιβολή της εισφοράς 6% επί των επικουρικών συντάξεων, επισημαίνοντας ότι παρότι γίνεται σωστά, στο καταβαλλόμενο ποσό σύνταξης, είναι άνευ αντικείμενου, αφού δεν προβλέπεται από τα καταστατικά των επικουρικών ταμείων οποιαδήποτε κάλυψη για υγειονομική περίθαλψη. Για τον λόγο αυτό άλλωστε, τα συγκεκριμένα ταμεία δεν χορηγούν βιβλιάρια υγείας.

Μάλιστα, το Δίκτυο καταγγέλλει ότι ενώ με επιστολή του προς τους συναρμόδιους υπουργούς Εργασίας, Γ. Κατρούγκαλο, και Οικονομικών, Ευ. Τσακαλώτο, έχει ζητήσει τα χρηματικά εντάλματα προκειμένου να διαπιστωθεί αν έχουν τουλάχιστον αποδοθεί στον ΕΟΠΥΥ τα χρήματα που παρακρατούνται, τόσο από τις κύριες όσο και από τις επικουρικές συντάξεις, από τις 22 Οκτωβρίου 2015, δεν έχει λάβει ακόμη απάντηση.

ΚΑΤΑΣΧΕΣΕΙΣ: Η Γενική Γραμματεία Δημοσίων Εσόδων (ΓΓΔΕ) έχει αγριέψει το τελευταίο εξάμηνο με μπαραζ κατασχέσεων τραπεζικών λογαριασμών και εφαρμογή των μέτρων αναγκαστικής εκτέλεσης σε 755.806 φορολογούμενους. Τα στοιχεία αυτά προκύπτουν από τις επίσημες ανακοινώσεις της ΓΓΔΕ. Μια νέα διάσταση στο τοπίο των κατασχέσεων έρχονται να προσθέσουν τα στοιχεία που ενσωματώνονται στην επιστολή της Εθνικής Συνομοσπονδίας Ελληνικού Εμπορίου (ΕΣΣΕ) προς το υπουργείο Οικονομικών με βασικό αίτημα την επαναφορά ρύθμισης οφειλών σε πολλές δόσεις. Η ΕΣΣΕ αποκαλύπτει ότι η αύξηση των κατασχέσεων κατά 30% σε σχέση με πέρσι, δεν παράγει ανάλογα εισπρακτικά αποτελέσματα καθώς το μέσο ποσό που κατασχέθηκε από 151.000 τραπεζικούς λογαριασμούς είναι της τάξεως των 530 ευρώ, ενώ το συνολικό ποσό έφτασε τα 80 εκατ. ευρώ. Μηροστά στον ωκεανό των 92 δισ. ευρώ ληξιπρόθεσμων οφειλών ιδιωτών προς το Δημόσιο, δεν χρειάζεται πολλή ανάλυση για να καταλάβει κανείς ότι πρόκειται για...σταγόνες. Ιδιαίτερα ενδιαφέρον είναι και το στοιχείο που επικαλείται η ΕΣΣΕ σύμφωνα με το οποίο, το 97% των κατασχέσεων αφορά ποσά κάτω των 3.000 ευρώ, γεγονός που συνδέεται με δύο εξελίξεις: αφενός η συντριπτική πλειοψηφία των φορολογουμένων με ληξιπρόθεσμο χρέη έχουν οφειλές έως 5.000 ευρώ, αφετέρου η συντριπτική πλειοψηφία των καταθετών συνεχίζουν να έχουν στην τράπεζα λιγότερα από 5.000 ευρώ. Με αφορμή αυτά, η ΕΣΣΕ επαναφέρει το αίτημα για καθιέρωση νέας ρύθμισης ληξιπρόθεσμων οφειλών και καθιέρωσης ειδικού ακατάσχετου λογαριασμού για τις επιχειρήσεις. Σύμφωνα με τα τελευταία διαθέσιμα στοιχεία της ΓΓΔΕ, στο τέλος Ιουνίου ανοικτούς λογαριασμούς με την εφορία είχαν 4.003.372 φορολογούμενοι. Από αυτούς οι αρμόδιες υπηρεσίες μπορούν να επιβάλουν μέτρα αναγκαστικής είσπραξης σε 1.492.088, δεδομένου ότι ένα μεγάλο πλήθος οφειλετών μπορεί να μην έχει περιουσιακά στοιχεία ή οι καταθέσεις του να προστατεύονται από ακατάσχετο λογαριασμό ή ακόμα να αφορούν σε πτωχευμένους οφειλέτες ή αποβιώσαντες. Από αυτή τη δεξαμενή, οι υπηρεσίες της ΓΓΔΕ έχουν επιβάλλει μέτρα αναγκαστικής είσπραξης σε 755.806 ή στο 50,65% των οφειλετών.

ΧΡΗΜΑΤΙΣΤΗΡΙΟ

23/8/2016

Με τα ευρωπαϊκά χρηματιστήρια συγχρονίστηκε χθες το Χρηματιστήριο της Αθήνας και ακολούθησε την ανοδική τους κίνηση. Κλειδί για την κίνηση αυτή η επικείμενη συνεδρίαση της κεντρικής τράπεζας των ΗΠΑ, της Fed, την Παρασκευή 26/8, για τα αμερικανικά επιτόκια. Πάντως, στην ελληνική αγορά οι συναλλαγές ήταν περιορισμένες, ανάλογος ο τζίρος, με τα 2/3 στον τραπεζικό κλάδο και συγκριτικά ικανοποιητικές συναλλαγές σε ΟΤΕ, Αεροπορία Αιγαίου, Q&R και Μυτιληναίο, Σαράντη, Viohalco, MIG, Σαράντη. Από τον τραπεζικό κλάδο τον τόνο έδωσε η Alpha Bank, με τις Eurobank, Πειραιώς και

Δείκτης	Τιμή	Μεταβολή
Γενικός Δείκτης	567,90	0,33%
FTSE	15.313,58	0,41%
FTSEM	712,19	-0,29%
Δείκτης Τραπεζών	641,06	1,16%

Αξία συναλλαγών (σε ευρώ)	Μετοχές με άνοδο	54
17.866.461	Μετοχές με πτώση	34
Όγκος συναλλαγών (μετοχές)	Μετοχές αμετάβλητες	14
26.988.779	*Από τις μετοχές που έκαναν πράξεις	

Εθνική να ακολουθούν. Μεικτές τάσεις για την τριάδα των ΟΤΕ, ΟΠΑΠ, ΔΕΗ, αλλά

και των δεικτοβαρών μετοχών Coca Cola, F.F. Group, Τιτάν και Jumbo.

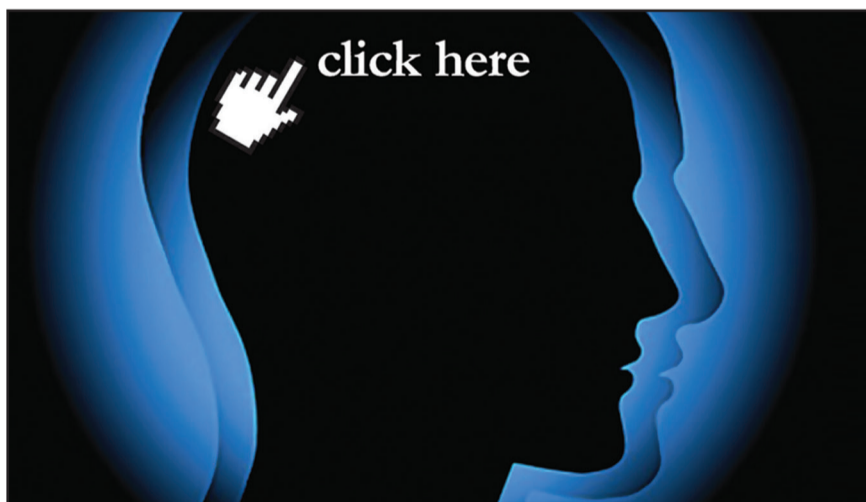

www.euro2day.gr

Οικονομική ενημέρωση
με υψηλό δείκτη νοημοσύνης

Γιατί σήμερα η ενημέρωση είναι πιο σημαντική από ποτέ.

EURO2day
Νωγίτερα - Έγκυρα