

Πότε και πώς θα μπαίνει λουκέτο για φοροδιαφυγή

Σε διαρκή επιφυλακή 24 ώρες τη μέρα και επτά μέρες την εβδομάδα θέτει τον ελεγκτικό μηχανισμό της Γενικής Γραμματείας Δημοσίων Εσόδων (ΓΓΔΕ) ο Γ. Πιτσιλής αναφορικά με την επιβολή λουκέτων σε επαγγελματικές εγκαταστάσεις. Η απόφαση για το 48ωρο λουκέτο στις επιχειρήσεις όσων ελέγχθηκαν και διαπιστώθηκε ότι δεν έχουν εκδώσει περισσότερες από δέκα αποδείξεις ή αποδείξεις -ανεξαρτήτως πλήθους- των οποίων η αξία υπερβαίνει τα 500 ευρώ δημοσιεύθηκε στην Εφημερίδα της Κυβερνήσεως και τίθεται σε πρακτική εφαρμογή για να αντιμετωπιστεί το κύμα φοροδιαφυγής που εκτυλίσσεται και φέτος το καλοκαίρι, με αυξημένους συντελεστές ΦΠΑ και με φόντο αστεία πρόστιμα έως τα τέλη Ιουλίου.

Τα πρόστιμα πλέον αυξήθηκαν και συμπληρωματικά επιστρατεύονται και τα λουκέτα. Όπως προκύπτει δε από την απόφαση Πιτσιλή, στις κορδέλες που θα «σιγματίζουν» τους φοροφυγάδες στην είσοδο του καταστήματος, στο οποίο επιβάλλεται αναστολή λειτουργίας για 48 ώρες, εκτός από «σφραγίστηκε λόγω φορολογικών παραβάσεων», το μήνυμα θα αναγράφεται και στην αγγλική γλώσσα («operations suspended due to tax violations») για όποιον... δεν κατάλαβε.

Σύμφωνα με την απόφαση:

1. Το μέτρο της άμεσης αναστολής λειτουργίας επαγγελματικών εγκαταστάσεων για 48 ώρες εφαρμόζεται με πράξη των οργάνων

που διενεργούν τον έλεγχο κατόπιν σχετικής ειδικής εντολής ελέγχου του Γενικού Γραμματέα Δημοσίων Εσόδων, εφόσον διαπιστωθεί η μη έκδοση παραστατικών στοιχείων.

2. Για τους σκοπούς εφαρμογής του μέτρου της άμεσης αναστολής λειτουργίας των επαγγελματικών εγκαταστάσεων για 48 ώρες, οι προϊστάμενοι των ΔΟΥ ή οι οριζόμενοι από αυτούς υπάλληλοι τελούν σύμφωνα με την κείμενη νομοθεσία σε διαρκή ετοιμότητα όλο το εικοσιτετράωρο και όλες τις ημέρες της εβδομάδας.

3. Ο προϊστάμενος της ΔΟΥ στη χωρική αρμοδιότητα της οποίας βρίσκεται η διεύθυνση της επαγγελματικής εγκατάστασης στην οποία διαπιστώνεται η μη έκδοση παραστατικών στοιχείων, εξουσιοδοτείται να υπογράψει «Με εντολή Γενικού Γραμματέα Δημοσίων Εσόδων» την ειδική εντολή ελέγχου για την εφαρμογή του μέτρου της άμεσης αναστολής λειτουργίας της επαγγελματικής εγκατάστασης του υπόχρεου επαγγελματία για 48 ώρες.

4. Με το πέρας του διενεργούμενου ελέγχου και εφόσον συντρέχει η περίπτωση διαπίστωσης μη έκδοσης παραστατικών στοιχείων που επισύρει την επιβολή του ως άνω μέτρου, τα ελεγκτικά όργανα προβαίνουν σε σχετική επισήμειωση επί του σημειώματος διαπιστώσεων ελέγχου, με την οποία γνωστοποιείται ότι οι συγκεκριμένες διαπιστώσεις επισύρουν την επιβολή του μέτρου της άμεσης αναστολής λειτουργίας της επαγγελματικής εγκατάστα-

σης του υπόχρεου για 48 ώρες.

5. Μετά τη διαπίστωση των ανωτέρω οριζόμενων, τα όργανα που διενεργούν τον έλεγχο ενημερώνουν άμεσα τον Προϊστάμενο της ΔΟΥ στη χωρική αρμοδιότητα της οποίας βρίσκεται η διεύθυνση της επαγγελματικής εγκατάστασης στην οποία διαπιστώθηκε η μη έκδοση παραστατικών στοιχείων. Το αργότερο εντός της επομένης από τη διαπίστωση ημέρας, ο προϊστάμενος της ΔΟΥ εκδίδει την ειδική εντολή ελέγχου για την εφαρμογή του μέτρου της άμεσης αναστολής λειτουργίας της εν λόγω επαγγελματικής εγκατάστασης για 48 ώρες και τη γνωστοποιεί στα αρμόδια ελεγκτικά όργανα. Η πράξη της άμεσης αναστολής λειτουργίας εκδίδεται την ημερομηνία έκδοσης της ειδικής εντολής ελέγχου.

6. Η πράξη της άμεσης αναστολής λειτουργίας, η οποία εκδίδεται με βάση την ειδική εντολή ελέγχου και τις διαπιστώσεις του ελέγχου, υπογράφεται από τα όργανα που διενεργούν τον έλεγχο και γνωστοποιείται στον προϊστάμενο της ΔΟΥ στη χωρική αρμοδιότητα της οποίας βρίσκεται η διεύθυνση της επαγγελματικής εγκατάστασης, για την εφαρμογή του μέτρου. Με την πράξη αυτή ορίζεται η αναστολή λειτουργίας της επαγγελματικής εγκατάστασης, στην οποία διαπιστώθηκε η μη έκδοση παραστατικών στοιχείων, του υπόχρεου επαγγελματία για 48 ώρες και προσδιορίζεται ο χρόνος έναρξης εφαρμογής του μέτρου σε ώρα εντός της ημερομηνίας έκδοσης της

πράξης, καθώς και ο χρόνος λήξης αυτού.

7. Για την εφαρμογή του μέτρου της αναστολής λειτουργίας, ο προϊστάμενος της ως άνω ΔΟΥ ή ο οριζόμενος από αυτόν υπάλληλος, γνωστοποιεί στο αρμόδιο αστυνομικό τμήμα την πράξη αναστολής λειτουργίας και ζητά τη συνδρομή της αστυνομικής αρχής. Κατά τη διαδικασία της σφράγισης που διενεργείται με την παρουσία του προϊσταμένου της ΔΟΥ ή του οριζόμενου από αυτόν υπαλλήλου και της αστυνομικής αρχής, τοποθετείται στην κεντρική είσοδο της επαγγελματικής εγκατάστασης ταινία με τον τίτλο της αρμοδίας υπηρεσίας της Γενικής Γραμματείας Δημοσίων Εσόδων και την ένδειξη στην ελληνική γλώσσα «Σφραγίσθηκε λόγω φορολογικών παραβάσεων μέχρι... (ημερομηνία ώρα), βάσει της με αριθ... πράξης αναστολής λειτουργίας η οποία εκδόθηκε κατόπιν της αριθ... Ειδικής Εντολής Ελέγχου του Προϊσταμένου της ΔΟΥ...», σε εφαρμογή των διατάξεων της παραγράφου 1 του άρθρου 13 του Ν. 2523/1997, όπως ισχύει» και στην αγγλική γλώσσα «Operations suspended due to tax violations». Αντίγραφο της πράξης άμεσης αναστολής λειτουργίας επιδίδεται στον υπόχρεο.

8. Ειδικά σε περιπτώσεις που δεν καθίσταται δυνατή η εφαρμογή του μέτρου αναστολής λειτουργίας σύμφωνα με τα ανωτέρω οριζόμενα, καθώς και σε περιπτώσεις που ο χρόνος έναρξης εφαρμογής του μέτρου δεν συμπίπτει με ώρες λειτουργίας της επαγγελματικής εγκατάστασης, το μέτρο εφαρμόζεται κατόπιν νέου προσδιορισμού του χρόνου έναρξης εφαρμογής του, αμέσως μόλις καταστεί δυνατό, σε ώρες λειτουργίας της επαγγελματικής εγκατάστασης, με σχετική επισήμειωση του Προϊσταμένου της ΔΟΥ ή του οριζόμενου από αυτόν υπαλλήλου, επί της εκδοθείσας κατά τα ανωτέρω πράξης άμεσης αναστολής λειτουργίας, εφαρμοζόμενων κατά τα λοιπά των οριζόμενων στην παρούσα.

9. Τα οριζόμενα στο δεύτερο εδάφιο της παραγράφου 2 και οι παράγραφοι 3, 5, 6 και 7 της κοινής υπουργικής απόφασης (ΚΥΑ) με αριθ. 1135781/4484/17.12.1997 (ΦΕΚ Β'6/1998), η οποία τροποποιήθηκε και ισχύει με την αριθ. 1106210/3960/ΔΕ-Γ'7.11.2000 (ΦΕΚ Β'1442/2000) ΚΥΑ, των υπουργών Οικονομικών και Δημόσιας Τάξης, εφαρμόζονται αναλόγως.

ΧΡΗΜΑΤΙΣΤΗΡΙΟ

4/8/2016

Για δεύτερη συνεχόμενη μέρα χθες στα ευρωπαϊκά χρηματιστήρια έγινε προσπάθεια αποκατάστασης των «ζημιών» του διημέρου 1-2/8 λόγω των τραπεζών. Σε ανάλογο κλίμα και το Χρηματιστήριο της Αθήνας, με τον τραπεζικό κλάδο να οδηγεί τον απεγκλωβισμό της μεγάλης κεφαλαιοποίησης ακόμη υψηλότερα του τελευταίου χαμηλού των 546,95 μονάδων που σημειώθηκε στην προχθεσινή συνεδρίαση.

Περιορισμένες οι συναλλαγές και ο τζίρος, αλλά σε υψηλότερα επίπεδα απ' ό,τι στις πτωτικές συνεδριάσεις, κάτι που σε ανοδική συνεδρίαση μπορεί να σημαίνει μεγαλύτερη διάθεση των traders να ανα-

Δείκτης	Τιμή	Μεταβολή
Γενικός Δείκτης	556,62	0,91 %
FTSE	1.481,13	1,17%
FTSEM	678,35	0,96%
Δείκτης Τραπεζών	656,07	3,62%

Αξία συναλλαγών (σε ευρώ)	Μετοχές με άνοδο	58
28.346.326	Μετοχές με πώση	28
Όγκος συναλλαγών (μετοχές)	Μετοχές αμετάβλητες	16
58.272.543	<i>* Από τις μετοχές που έκαναν πράξεις</i>	

λάβουν ρίσκο και των long να ενεργοποιηθούν ακόμη υψηλότερα.

Σχεδόν τα 3/4 του τζίρου στις τράπεζες,

ικανοποιητική κινητικότητα σε Aegean, Μυτιληναίο, Jumbo, Motor Oil, Σαράντη, Σωλ. Κορίνθου, MIG, Attica Bank κ.ά.

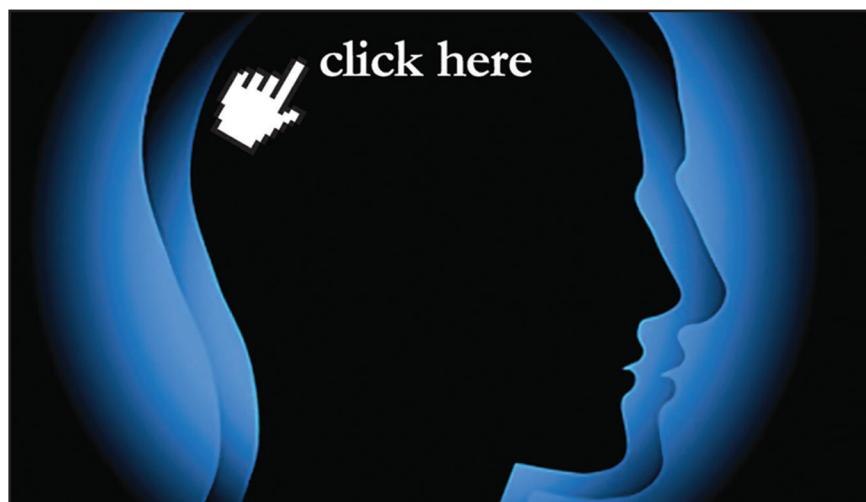

w w w . e u r o 2 d a y . g r

Οικονομική ενημέρωση
με υψηλό δείκτη νοημοσύνης

Γιατί σήμερα η ενημέρωση είναι πιο σημαντική από ποτέ.

EURO2day
Νωγίτερα - Έγχερα